朝鮮日報
朝刊
本紙朝夕刊十二面

河相情報部長爲始 課長等一齊辭表提出

外務省紛糾打開工作完全失敗

【東京電話同盟】外務事務當局은 十一日午後八時부터省內第八會議室에서 全體會議를開催하고 幹事會에서의 結果를 報告한後各課長、事務官의 辭表取扱方針에關하여 여러가지로 意見을交換하엿스나 結局 全課長이所屬各事務官의 辭表를收合提出키로 決定되어 同二十五分散會各課長은 夫課長以下高等官의 辭表百數十通을 一括하여 同四十分省內에서 谷次官과會見하고 右辭表를 提出하엿다 次官은 十二日午前 野村外相에게 넘기겟다 말하고 于先이것을 受理하엿다

【東京電話同盟】河相情報部長은 課長事務官과 同一行動을取하여 十一日午後八時四十分 谷次官에게 辭表를提出하엿다 三谷條約、西歐亞、芳澤亞米利加三局長과 松宮調査部長도 提出할模樣이다

【東京電話同盟】外務省事務當局幹事會는 十一日午後零時半부터 省內第八會議室에서 開會 先般芳澤謙吉氏가 提示한最後의安協案을 中心으로하여 協議하엿는데 이安協案은 我等의先輩인芳澤氏로부터 提出된것으로 我等은 大體로誠意를表하는 意味에서 이를 審議하엿스나 本案에는 我等이要望하는 閣議에서 外交一元化의 具體案을 다시 議決한다는 條項이逸落되어잇고 또野村外相은 이미 我等과 意見을달리한다고 表明하고잇스므로 此際芳澤案에 對하여는 意見을붙처서 返還하기로하고 我等의最後의決意를表示할것이라는데 意見이 一致되어事態收拾에 關한最後의 安協案도 事務當局의 一蹴을만나 外務省全課長事務官은 卽時全體會議를 열은後 辭表를 提出키로되엇다 이리하여 辭表提出手續은 各課長이 各各 課員의 辭表를收合하여 이를 十一日中에 野村外相에게提出키로되엇다

社說 修學旅行

要는 經費·費用節約에 置重하라

一

요즘은 所謂『天高馬肥』의 淸秋日氣로 旅行에 가장 조흔〃씨즌〃이되엇다。年年歲歲 이때를 當하면 學校에서는 年中行事로 되어잇는 修學旅行의 길을 떠나게 된다。今年도 例年과 다를것이 업시 京鄕各學校에서는 學生 生徒의 修學旅行을 實行시키는곳이 만타。그래서 或은 內地로、或은 滿洲로、或은 朝鮮內로 旅程의 코-스를 定하고 이미 出發한 곳도 잇고 또 出發準備中에 잇는곳도 잇다。지금 우리가 새삼스럽게 이 學校年中行事의 一로 施行되는 修學旅行에 對하여 다시금 말할것이 別로 업는듯하나 그러나 今年은 特히 中南朝鮮地方의 旱災가 可謂未曾有라고하겟고 또 其他地方도 그리豊作이 못되어서 農村의 學父兄의 經濟上 支拂能力이 頓減된 狀態에 빠저잇다。뿐만아니다 物價의 高騰과 公課 및 其他 雜稅으로 因하여 經濟上 困難은 여간이아닌 現狀이다 그러므로 우리는 다시금 한번 修學旅行에 對하여 말하고저하는것이다。

二

修學旅行의 敎育上效果는 只今 다시 이곳에서 呶呶할 必要가 업다。名勝을 探訪하야 山과 물을 親하고 賞하며、古蹟을 踏査하여서 先人의 功績을 살피고 認識하며 産業을 視察하여 經濟的 智識을 넓히며 人情과 風俗을 觀察하여 社會的見識을 擴充하는等等 實로 修學旅行의 功效는 著大한바가잇다。뿐만아니라 學生徒의 身分으로 旅行을 하면 普通人으로 보고 듯지 못할것을 보고 듯는것이 만흐며 費用도 極히 低廉하게 旅行을할수가 잇다。그러므로 修學旅行은 實로 效果가 著大한 敎育의 한 方途임에 틀림이 업고 따러서 各學校에서는 年中行事의 하나로 반듯이 實行하는것이다。

三

이와가치 修學旅行은 敎育上 效果가 큰 일임으로 可能한限 될수록 奬勵할것이요 決코 조금이라도 否定할 必要가 업다。그러나 今年과가튼 災年을 當하여서는 多大數의 學父兄이 生活의 困難을 느끼고 잇는形便임으로 될수록은 旅行費用을 最少限度로 定하고 그範圍內에서 決行하여야할것이다 먼地方에 旅行을 하기爲하야 積立金以外에 夥多한 金額을 學父兄에게 負擔케하는것은 學校當局者로서는 기피 考慮치 아니하면 안될것이다 罹災學父兄으로 學校에서 所用되는 學費만辨出하기도 莫大한 困難이 잇거든 하물며 만흔돈을 내는것은 여간 苦痛이 아닐것이다 그러므로 적어도 今年의 修學旅行만은 遠方에 旅行하기 爲하야 追加金을 學父兄에게 收納하지말고 積立金限度內에서 實行하는 것이 가장 穩當할것이다。名勝古跡 産業 人情 風俗等 修學旅行의 目的을 達成할것이 반듯이 費用을 만히 내는데에 잇지 안코 코-스選擇을 잘만한다면 가깝고 적은 費用으로도 오히려 敎育上效果를 著大하게할수가 잇슬것이다。그러므로 學生과 生徒는 勿論 學校當局에서 이點에 十分留意하여야 할 것이다。

外相談 愼重히善後措置

【東京電話同盟】野村外相은 十一日夜澁谷官邸에서 如左히말하엿다

課長事務官이 辭表를 提出하엿다는 報告를바덧다 善後措置에關하여는 愼重히考慮한後에하겟다 그以上은 말할수업스나 余로서는徒黨을지어 나서면 政府의 方針도 變改할수잇다고하게되면 事變下에 여러가지不便을 忍耐하고잇는 國民에게 어떤影響을 주겟느냐하는일을 기피 考慮할必要가잇다고생각한다 이것이 只今나의心境이다(寫眞은 野村外相)

政府의 眞意說明 慰留에 努力?

【東京電話同盟】貿易省問題를圍繞한外務省의紛爭은芳澤謙吉氏의 最後의 打開策도 效果가업시十一日夜드디어全課長、事務官의辭表提出이잇섯스므로 그善後策에 對하여 野村外相은 谷次官과協議하엿다 또內閣側에서도 首相 內相及이와는別個로 遠藤書記官長과 唐澤法制局長官 武部企畫院次長 間에 各各協議가잇섯다 그리고 政府로서는 일이이地境에 이른것은 實로遺憾으로 지난十日의 閣議에서의 相議로 處斷하여야 할것이라하여 아직打開의 希望을 버리지안코 更히 政府의 眞意를 徹底히하여 飜意케하자는데 意見의 一致를본 模樣으로 野村外相은 十二日부터 다시慰留를 試할것으로보이며 또芳澤、山川、澤田、佐藤其他外交界先輩들도 側面的慰留에 努力할터이다 그리고 政府로서는 大部分이 慰留에應할時는强硬分子를 處斷하여 問題를 解決할意向인데 部分的으로 慰留에應하지안흘時의 措置를如何히 할까는 目下阿部首相을 中心으로 愼重考究하고잇다

外務省長老 唐澤長官과協議

【東京電話同盟】貿易省을圍繞한 外務省紛爭에關하여外務省의長老인佐藤尙武、永井松三、芳澤謙吉、堀田正明、山川端夫、澤田節藏諸氏는 十一日午後六時부터 丸之內日本國際協會에서 谷外務次官 三谷條約局長及唐澤法制局長官과 會見하여 長老側으로부터 外務省側의 情勢를傳한後 唐澤法制局長官으로부터 政府側의 意向을聽取하야 今後對策에 關한協議를하엿다

樞府推移重視

【東京電話同盟】貿易省問題를圍繞한 事務當局의 紛爭은破局에 直面한 十一日最後的疏通打開工作이 進行되고잇는데 今後收拾如何에不拘하고 紛爭을 여기까지이르게한外相과 政府의 責任은 相當히問題化되지안흘까 注目되는이때 樞密院에서는 同問題의推移를 重視하고 十一日定例參集時에 이問題를 取扱하여 各顧問官으로부터 여러가지 意見開陳이잇섯는데 結局同日은政府側의 出席이업스므로 適當한 機會에 政府當局으로부터 貿易省設置案과 外務省紛爭의顚末等에關하여說明을聽取하기로되엇다

事務支障업도록 今日도從來대로登廳

【東京電話同盟】外務省各課長全事務官은十一日드디어辭表를提出하엿는데 緊迫된 現下時局에비추어 帝國政府의 外交事務進行에 支障이 생길가 念慮하여十二日도 從來와가치 登廳하여緊急을 要하는 事務를 取扱하기로 決議하엿다

首相、內相과協議

【東京電話同盟】小原內相은十一日午後六時首相官邸로 首相을訪問하고 外務省問題對策에 關하여 約一時間동안 協議를 하고 同七時辭去하엿는데 同十分首相은 再次內相의 來邸를 求하여 重要協議를 하고 內相은 同四十分辭去하엿다

雲南省主席에 陳誠任命說

【香港十一日發同盟】當地에 達한 報道에 依하면 重慶政府는 雲南省政府主席龍雲을 轉出시키고 近近陳誠을 同省主席에 任命할 意嚮이라고한다 龍雲은 雲南의 土着軍閥이나 最近蔣介石에게서 離反할 傾向이 잇다고 疑心을 박게되어 그는 四川의王纘緖와가치 永年의 地盤을 빼앗기어 蔣介石의 西南中央化工作의 犧牲이될것으로보인다

經濟難局突破에 更一層協力要望

東京銀行俱樂部 開催招待晩餐會 席上首相人事

【東京電話同盟】十一日 東京銀行俱樂部의 開催招待晩餐會席上에서行한 阿部首相의 人事要旨는 如左하다

現下 我國의 要緊事는 支那事變의 迅速한 處理임은 말할것도업다 그러나 今番事變은 實로 數年間에 釀成된 支那의 抗日精神이 表面化한것인만큼 支那人民이 簡單히 日本과 握手하여 東亞新秩序建設에 邁進하리라고는 期待할수업다 一方 事變이어떤 形式으로든 終了된다 하더라도 思想問題、經濟問題等 國內問題에 關하여 여러가지 複雜한 事態가 이러날念慮가잇다 그리고 豫斷을 不許하는 國際情勢에 對應하여 國의內外에對하여 充分準備를 整頓할 必要가잇다 經濟再編成은 事變處理와 並行하여 將來에 備하는 所以가될것이다 歐洲大戰勃發은 政治的으로보면 我國에 對하여 一面 意味로보면 神風과갓다고 말할수잇스나 經濟的으로보면 相當히 甚大한 影響이 豫想된다 이難局突破를 爲하여 金融機關이 更一層 協力하여주기를 切望한다

政府負擔으로 米穀需給調節考慮

【東京電話同盟】最近米穀需給의 不均衡은 新穀出廻期에 들어왓스나 一部地方에서는 相當困難한 狀態에잇서서 이에對하여 農林省에서는 如何한 措置를 取할지 자못 注目되고잇는바 十一日 伍堂農相、荷見次官 同農務局長에게 如左한 一問一答을試하엿다

問 戰時食糧政策에關하여 如何한 方針을 取할려는가

答 日滿支를 通하는 農業政策一元化를 爲하여 戰時食糧協議會가튼것을 設置하여早急히 農業政策計劃化를 圖하려한다

問 米消費府縣이 서로다투어產地에 가서 買入하므로 米穀의 騰貴傾向에 拍車를 加하고잇는데어떠케생각하는가

答 在米高에서 推定하여 來年의 端境期까지는 어쨋든現在米의 供給에 不足을 招來할까닭은 絶對로업다 一部地方에 需給關係가 困難하게된것은 米價公定制度에 依하여 出穀을 쉽게하지안코 消費一部府縣의 買入競爭이 一層地方的으로 偏在한 結果로 생각된다 前者에對해서는 現在의 制度로 이點에 對하여 充分注意하지안흐면 아니되고 이傾向이고 처지지안흔것을 遺憾이다 國家의 責任으로 米穀의 需給調節에 計畫性을 賦與할 方策을 取하지안흐면 안된다

問 政府米를 最高價格으로 全部 拂下할 意思는 업는가

答 米穀局長 需給調節上 아직그런 必要를 느끼지안는데 資力不足 때문에 一部小賣商이 入手難에 빠질傾向이 잇다 이런方面도 考究하지안흐면 안된다

問 白米의 縣外移出을 禁止할 생각인가

答 米穀局長 白米는 腐敗하기쉬우므로 生產에서消費까지의 時間的經過가 短縮된다 따라서 買占을 防止하여 投機性이적으므로 只今으로서는 禁止할 意思는업다 그리고 價格取締에對하여는 不合理한點이 잇스므로 適當한 方策을 取할 생각이다

江南의第一高峯 九宮山頂을奪取

【九宮山上에서十一日千葉石橋同盟特派員發】九宮山麓의 殘敵을 向하여 果敢한進擊을 續行中이던 佐藤、田中、大西、山田、森川各精銳는 敵第百九十七師의 防壘인 山頂을 攻擊奪取하고 十一日午前十一時드디어 中支第一의 高峰인 九宮山頂에 燦然한 日章旗를 揭揚하여 江南全野를 一望之下에 내려보게되어 唱和하는 萬歲소리는 全山을 震動시켯다

大別山麓敵三百擊破

【漢口十一日發同盟】我〇〇部隊는 九日午前六時 京漢線東側大別山麓中舘鋪西北方三키로 附近에서 敵正規軍 約三百과 交戰하여 이를北方으로潰走시켯는데 敵遺棄死體는 六이엿다

山西東南地區 敵匪를完全殲滅

【太原十一日發同盟】山西東南地區의 敵匪殲滅戰은 我各部隊의 急襲戰이 奏效하여 七日夜 行動開始以來 겨우二日만에 敵에致命的打擊을 주엇다 그綜合戰果는 目下 調査中인바 田、藤室、宮谷、岩切四部隊의 九日夕刻까지의 戰果만해도 左와 如히 最近드물게보는 莫大한數字에達하고잇다 卽我方과 交戰한敵은 蒞漢傑麾下의第二十七軍第四十五、四十六師 林彪麾下의共產軍 第二十五師 獨立第三游擊隊 決死隊等合計一萬五千二百敵이다

敵의 損害는 遺棄死體一、二二〇 捕虜將校一二 鹵獲品은 迫擊砲一 輕機九 同彈丸一三八 小銃一五三 同彈丸二萬 拳銃二 鉄劍九四 靑龍刀三 手榴彈一八七 其他多數엿다

滿州視察마추고 畑陸相、昨日歸任

【東京電話同盟】畑陸相은 滿洲視察旅行을 마추고 十一日午後四時五十分 所澤飛行場着 歸京하엿다

十一日奉天發飛行機로 同日午後四時五十分 所澤飛行場着 歸京、自動車로 同五時五十分 陸相官邸에 들어가서 山脇次官其他로부터 不在中의諸般事項에對하여 報告를 들은後 諸部隊의 狀況에對하여 如左히말하엿다

旅行日數가 짧엇스므로 主로 第一線部隊를 視察하고 왓다 滿洲는 齊齊哈爾에서 눈을만날만큼 相當히 추엇스나 同方面將兵은 明朗하고 士氣도 旺盛하여 미덥즉하엿다 東部國境方面에서는 士兵과 一重床의 家屋에서 生活하고잇는 部隊도 잇는데諸種缺乏을堪耐하여 國境警備에 緊張하고잇는것을보고 스스로 머리가숙으려젓다 我等國內에서 安穩한生活을 하고잇는者는 너무호강스럽다하겟다

新軍務局長 武藤少將歸還

【福岡電話同盟】東京日英現地會談에 現地皇軍의 總意를 代表하여 新平帝國의 正義를 主張하여 老猾英國에 식은땀을 내게한北支派遣軍附武藤章少將은 今番陸軍異動으로 陸軍省軍務局長에榮轉 十一日午後二時五十分 福岡太刀洗飛行場着 日航機로歸還하엿다 同少將은 久留米에 一泊한후 十二日午後一時五十分 空路로上京할터인데 左와如히 말하엿다

只今은 아무말도 할것이업다 오래 떠러저잇는동안에 內地情勢가 어떠케 變化하엿는지 모르겟다 이것을모르고 함부로말하는것은 複雜한 世界情勢에 適應치안흘것이다 國民은 認識을 더욱새롭게 하여 奇怪한 世界動向을 注視할必要가잇다

人事·集會

▲田口弼一氏(前京城日報社長)退任人事次十一日本社來訪

▲蘇完奎氏(辯護士)渡東中十日夜歸京

▲山村鬪一氏(裡里放送局長)新任人事次十一日來社

重慶政府、各機關을 全部奧地로移轉

連續的空襲으로重慶은死街化

【漢口十一日發同盟】蔣政權의臨視의눈을 避하여 九月二十五日 重慶으로부터 我占領地域으로脫出해온 某支那要人談에 依하면 重慶은 我海軍航空隊의 連續爆擊에 依하여 廢墟로化하엿슴에不拘코 重慶政府는 重慶放棄가 內外에주는 影響을두려워하여 中央各機關을 重慶郊外로分散하여 事態를糊塗하고잇던바거듭되는 我海軍機의 爆擊으로드디어 重慶을 固守할수업서 最近에 中央機關을 全部奧地로移轉하여 重慶은 名實그대로 抗戰支那의 首都인 地位로부터 轉落된事實이 判明되엇다 卽最有力한消息에依하면 嘉定(四川省)이 我機先을制한 海軍機의空爆으로 灰燼에歸한 쓰라린經驗에서 中央各機關의 集中移轉을避하여 軍事委員會는 峨眉山에 政府機關은 重慶上流十六哩의 小龍坎을 中心으로 郊外에分散하고 또中央黨部는 瀘州(重慶西南一六〇키로)로 移轉하엿다고한다

王聲明을烽火로 重慶側에和平要望熾烈

【上海十一日發同盟】最近當地에 達한 重慶에서온 情報에依하면 和平을 要望하는 重慶部內의空氣는 想像以上으로 切實한바가잇다 和平을 圍繞한 硬軟兩派의 策動은 非常히 活潑하여졋스로 보인다 卽 重慶政府當局은 王寵惠의 和平聲明에 對하여 同聲明은 事變收拾에 對한 日本內部의 方針을 探知하기爲하여 直接的으로는 汪兆銘派의 工作을 側面으로부터 毁妨하려는 意圖에서나온것이라고 宣傳하고 애쓰고잇스나 그聲明으로 偶然히暴露된 重慶內部의 和平派는 孔祥熙를中心한 一聯의 浙江財閥中의 參政會員及 地方豪商 文治派等으로 構成된것으로서 同派는 徹底抗戰을 絶叫하여 國民政府의 現狀打破를目標로하는 陳誠一派의 抗日强硬派와 對立을 繼續하고잇다 이和平派가所望하는것은 國府의 現狀을維持하면서 日本과 直接和平交涉을 開始하고자하는데잇다 이를爲하여 英米를 出馬케하자고 가진手段을 다하여 交涉의 仲介者로서 英米를 策動하고잇는데 王寵惠의 聲明을爲始 最近頻頻히 傳하는和平說은 全部同派의 策動이라고하는바 여기에 가장興味잇는點은 硬軟兩派間에잇서 호올로蔣介石만은 何等의 意思도 表示하지안코 兩派의策動에 對하여全然放任의 態度를 가지고잇는點이다 이것은 各派의 責任에서事態의 轉換을 기다리는 蔣一流의 狡猾한 態度를 意味하는것으로 兩派의 動靜은 興味잇는問題로서 注目을 끌고잇다

前法制局長官 船田中氏入京

지난八月十五日부터 五日間諾威首府오슬로에서 열린 萬國議員會議에 出席한 前法制局長官 船田中氏는 動亂中의 歐洲를百日間視察하고 돌아오는 途中十一日午後二時五十分京城驛列車로 入京備前屋에 投宿하엿는데 그는 十二日總督、政務總監과 會見懇談後市內觀光을하고 京城에 一泊十四日午後二時十分 京城發 十六日『富士』로 東京着豫定이라한다

財政難의蔣政權 援蔣各國과物物交換貿易

【漢口十一日發同盟】極度의財政難에허매이는 國民政府는 最後의手段으로서 援蔣各國과의 物物交換에依한 戰時資材의 輸入을策하고 今年八月 財政部長 孔祥熙는 福興貿易公司에 命하여 桐油의 一手買占을行하여 事變發生以來 米國에 桐油의入手難에 빠저잇는것을奇貨로 八月下旬부터 이미 二百餘貨車의桐油를 安南經由 米國에 輸出하여 그代價으로서 多量의原料及軍需品을 交換輸入하고잇다 그리고 四川、雲南、貴州等 三省에도 大量의桐油가잇스므로 이것을 買占케하여 米國 英國 蘇聯과 軍需資材의 物物交換貿易을策하고잇다

蒲縣方面掃蕩戰況

【太原十一日發同盟】八日蒲縣北方兒城鎭을 占領한 石川部隊의精銳는 九日午前六時에는 同地西北方十四키로의 頑敵을 驅逐하고 一方兒城鎭西方에서 所在의敵을擊攘하고 破竹의勢로 西北進을 續行하고잇는 西村部隊는 同日午後四時 上莊西方八키로黃頭村에 進出하고 森岡部隊는 九日田里(黑龍關東南二十四키로)西方의 敵에對하여 第七十大師의三百을擊攘 드디어 正午上角頭東方 四키로 田里의線에進出 同地 西方에서 五百의敵을 淸水部隊와 함께 挾擊殲滅하고 寶福部隊는 九日諸葛上西方에 進出한 第六十七師 五百을粉碎하고 高田部隊의 〇〇機도 地上部隊의 進擊에 呼應하여 低空掃射에 놀라운 活躍을하엿다

法幣問題協議

카大使、重慶서

【香港十一日發同盟】카駐支大使의 重慶訪問은 重慶에 겨우數時間休憩하엿슬뿐으로 當地各方面에서는 各人各色의 流說을말하고잇는데 今番카大使의 重慶訪問의主要目的은 金融界機構改革後아직까지 俱體案이 서지안흔 法幣問題에關하여 對策을 講究하려는것으로 蔣介石과 會談後 今週中에 財政部當局과 協議할터이라한다

市況(十一日)

◆橫濱生絲 後引◆ 當限 一五三〇〇 先限 一五九〇〇

廣告

海軍論功行賞 二九八名中優賞二四名

【東京電話同盟】至嚴하옵신 側에서는 支那事變第十六回 戰死、戰傷死者論功行賞을吩咐하시어 十二日午前零時 內閣賞勳局과 海軍省에서發表하엿다 今番은 海軍關係의 第十回行賞으로 이光榮에 浴한이는 一百九十八名인데 金鵄勳章拜受者는 百六十八名으로 其中海荒鷲의 名指揮官으로서 活躍、만흔 武勳을 세운 曹久中佐以下 二十四名에 對하여는 拔群의 功을 賞賜하옵시사 特히 優賞을 吩咐하옵신것이다 今番 行賞者는 中支、揚子江流域 南支、廣東附近其他支那沿岸의 戰鬪에 活躍하여 昭和十二年九月十一日부터 지난七月二十二日까지 사이에護國의 英靈으로 化한 武勳赫赫한 男士들이다

靖國神社臨時大祭에 天皇陛下行幸吩咐

【東京電話同盟】天皇陛下께옵서는 興亞의英靈 一萬二百七十九柱를 새로合祀하는 靖國神社臨時大祭에 際하사 恒例하옵게도 來二十日親히 靖國神社에 行幸하옵신다고 十一日 正式吩咐가 게옵섯다

政府米買受申請

【東京電話同盟】農林省發表 公定價格에 依한 十日의 政府米買受申請數量은 如左하다 (單位俵)

九年產	四八〇
十年產	三、九三七
十一年產	一六、六九七
十二年產	二四、四一三
合計	四八、五二七

早稻田大學講義錄

只今이入學의絶好機

入學者는모두校外生으로待遇하며、누구에게나學校敎育에 뒤지지안는 學力을엇도록 萬全의 指導를함。

小學卒業이면 누구던지 可。

詳細는內容見本으로알도록하라。

中等學校程度
- 中學講義 月一圓·前後期各一年
- 商業講義 月一圓 一年半修了
- 高等女學講義 月一圓 一年半修了
- 電氣工學豫備講義 月一圓 一ケ年修了

專門學校程度
- 政治經濟講義 月一圓廿錢 一年半修了
- 法律講義 月一圓廿錢 一年半修了
- 文學講義 月一圓廿錢 一年半修了
- 建築講義 月一圓卅錢 一年半修了
- 電氣工學講義 月一圓卅錢 一年半修了

內容見本은志望하는講義錄을記入하여申込할것。

東京·牛込·早稻田 早稻田大學出版部 振替東京一二三四五

なまづ(어루레기) アザ、ニキビ(점백이 여드름) イボ、そばかす(무사마귀 주근깨) ほくろ、イレズミ(사마귀 문신)

等으로困難한분은 葉書로自己의病名을써서기별하라 化學應用의自宅治療藥을懇切히通知함

東京池袋町一五七 皮膚病藥專門硏究所 平澤藥院

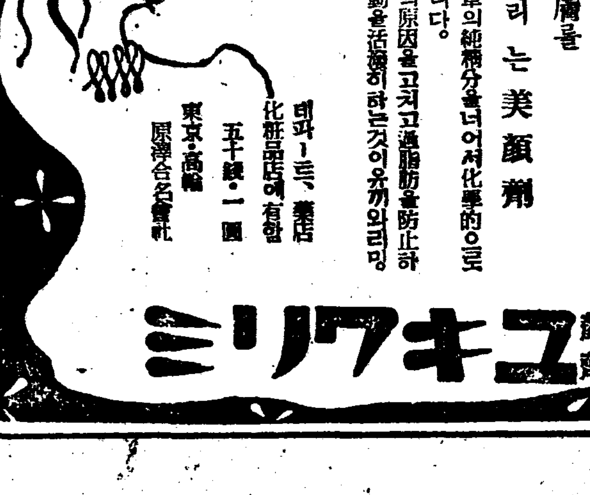

ニキビ 뾰로지·개기름除去

얼골과皮膚를 살리는美顔劑

高山式皮科와리草의純精分을너어서化學的으로 맨든美顔劑입니다。여드름뾰로지의原因을고치고過脂肪을防止하며또皮膚의活動을活潑히하는것이 [illegible]의힘입니다。

定價 五十錢·一圓 百貨店、藥店化粧品店에有함 東京·高輪 原澤合名會社

發劑 ユキワリミ

문둥病新治療劑

布哇大學總長 デキン博士 大阪天六病院長 高木ドクトル 發見創製

○ヒドノコール ○自宅療法可能 ○副作用업다 注射와內服錠劑

▲本病이 只今까지 不治이던理由 本病에對하야는 世界에有効한治療劑가 大楓子油以外에는 無하엿다。今日까지 더욱이나 無効成分이 섞엿기때문에 有効成分이 極少하고 大部分이 有害한 ...

▲本病이 不治가아닌理由

▲當所의 가장 큰 使命

▲醫師、患者들의禮狀(原文그대로)

大阪北區天神橋六丁目 高木化學研究所 高木製藥中央所

ギター

發賣元
ミヤタバント
川口バント
鈴木絃樂器

カタログ進呈

名古屋市西區伏見町四 菊谷商店 電話本局三四五四番 振替名古屋一六三二番

ギター

百貨卸カタログ進呈

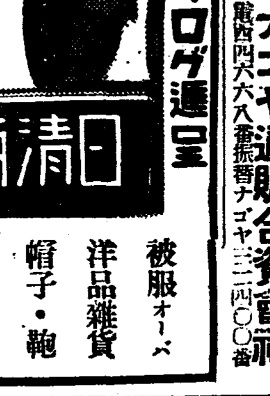

型錄昭和十四年秋冬物特輯號

日淸商報

被服オーバ 洋品雜貨 帽子·鞄 卷ゲートル 軍裝品百貨

名古屋市中區池田町六九 貿易商 日淸商會 電話中一〇〇二番 振替名古屋一四八八七〇番

大日本軍歌集贈呈 ◎靑年團に限り五十部まで

青年團服 A正一等綿生地 金六圓二十錢 六號スレン生地 金五圓

◎在鄕軍人服 上衣袴帽子 一着 金八圓八十五錢

◎警防團服 新型衿、帽、バンド 一着 金六圓五十錢

◎地方中古改造編上靴 一等品 四、七〇 二等品 三、九〇

◆地方中古改造短靴 一等品 四、五〇 二等品 三、八〇 三等品 二、九〇

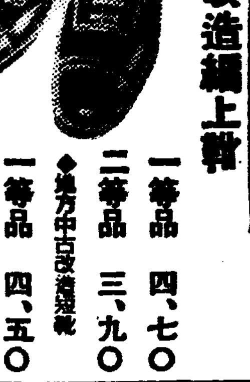

◆不向品取換 返金保證 ◆はがきにて註文次第代引發送

カタログ進呈

名古屋市西區堀詰町 ナゴヤ通販合資會社 電西四六六八番 振替ナゴヤ三二四〇〇番

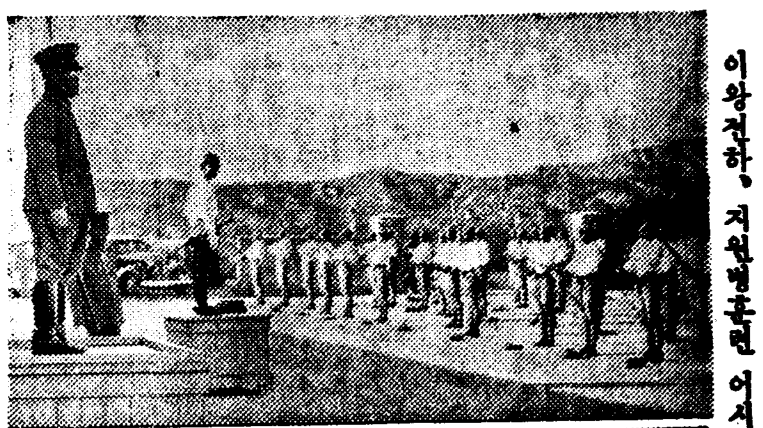

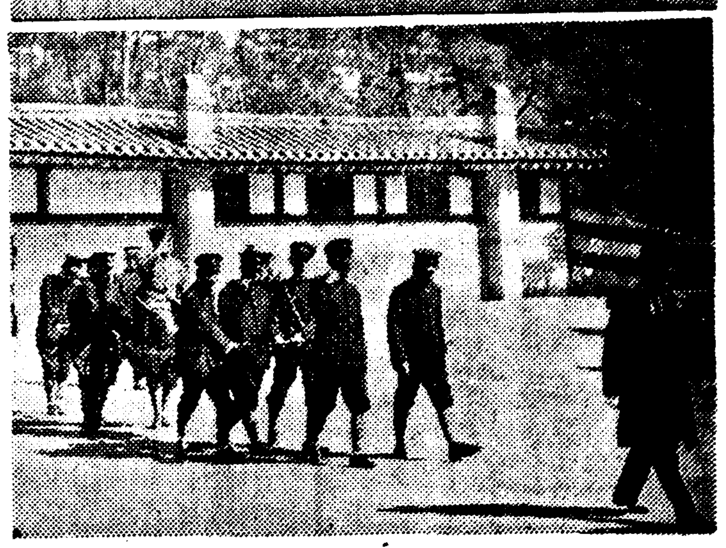

이왕전하, 지원병훈련 어시열과 동구릉전에

李王同妃兩殿下
志願兵訓練所御視察
御歸路에는永徽園展拜와崇仁園展謁

이왕전하(李王殿下) 동비전하(同妃殿下)께옵서는 십일일 이날의 어일정이옵신 홍릉(洪陵) 유릉(裕陵)의 친행작헌례(親行酌獻禮)와 동구릉(東九陵)중 사릉(四陵)의 전알(展謁)을 마치시옵고 오후세시 동구릉 어재실(御齋室)을 어출발하옵시어 조선지원병훈련소(朝鮮志願兵訓練所)에 향하옵시어 연도에 도렬한 소학교생도와 농민들의 봉영을 바드시옵시며 동세시이십분 영원(靈原)지원병훈련소소장 이하 지원병의 봉영속에 훈련소에 착어하옵시엇다 곳 소내에 듭시어 영원소장의 삼가 드리는 설명을 듯자옵신 후 소내를 어시찰하옵시고 현판아래 특설한 단상에 오르시옵시어 교관의 지휘하는 지원병의 조례(朝禮)=궁성요배『우미유까바』제창 황국신민서사제송=와 황국신민체조를 어총람하옵시고 감격에 넘치는듯 배관되엿다 잠간동안 쉬시옵신후 오후세시오십분 훈련소를 어출발하옵시엇는데 어정처 기프시옵는듯 소장에게 특히 사방의 산이 조흠을 하문하옵셧다고 송문된다 그리하여 어회로에 오르시옵셧는데 어도중 오후네시십분영휘원(永徽園)에 전배(展拜)하옵시고 숭인원(崇仁園)에 역알(歷謁)하옵신후 어다망하옵신 제삼일의 어일정을 마치시옵고 창덕궁(昌德宮)에 어환궁하시옵셧다 그리고 저녁여섯시반부터 양전하어주최의 만찬회가 인정전(仁政殿)에서 열리어섯다

本社主催第四回音樂콩쿠-르
"野心滿滿한新人部隊"
滿堂聽衆如醉恍惚
昨日第一夜의聲樂部決選

寫眞說明
(上)긴장한심사원들
(下)황홀한만당청중

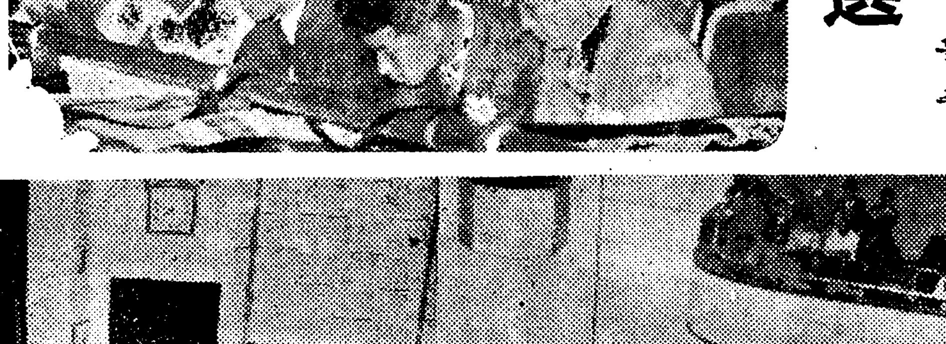

자라나는 음악조선의 새로운 일꾼들을 들이는 등룡의 문인 본사주최의 제사회『전조선남녀 음악콩쿠-르』의막은 가을바람 잔잔한 십일일저녁일곱시반 음악애호자 기대가운데 성악부(聲樂部)예선의 난관을통과한열두음악도참가아래성대하게열리엇다 이날 신인의 놀랍게진보한노래를 들으려 몰려든 청중으로정각까지에 이미 대강당전좌석에 넘처 봄누이 후에 오신 청중은 섭섭히 그대로 돌아가는성황을이루어 신인을 옹호하는열의를 보인것도 기뻣다 막이 오르자 영예의 첫무대를 마른 테너-강준희(姜俊熙)군의 노래로 순서는 시작되어 고기봉(高岐鳳)군 김두식(金斗… 대(愼鏞大)군 이우건(李禹鍵)군이 출연하엿고 잠시 휴게한후 제이부에 들어가 유은경(柳恩卿)양 김형래(金炯來)군 이성우(李聖雨)군 김혜경(金惠卿)양 한규동(韓圭東)군, 권진원(權鎭源)군이 차례로 노래하엿는데 모두일반의기대에어그러지지아니하여 진지하게연구하고 정진한자최를보여 청중으로하여금 음악의날개우에타고 황홀의 경으로 들어가게하고 파연곡두시인『신인』들임을 깨닷게 하여『프로』마다박수의 우뢰를이켯다 이리하여 가을밤도 느직하여 아홉시사십분 성황리에 첫날의 막을 내리엇는데『콩쿠-르』둘째날은 금십이일 오후일곱시반부터 부민관에서 기악부(器樂部)의 결선을 행한다

到處에서災民激勵
代用食料도請해보며……金光拓相光州着

【光州에서本社特派員朴致祐發電】금제만경(金堤萬頃)의 크나큰 벌판에서 금벼소출은 겨우 오십만석밧게 못되리라고한다 그중에도 지독한것은 금제벌판이다 십일일오전여덟시 사십분 금파척상은 이상황을시찰하려 전주(全州)를떠나 전주신사 신축기지공사장의 근로봉사를 잠시보고나서 바로금제벌판의 중심지인 금제로향하여 손(孫)지사의설명을 들으면서 자동차로 삼십분을달려 황산면(黃山面)에 도착하엿다 이곳은 삼릉(三菱)경영의 사금광이잇는곳으로 이재민구제와 산금증산의 두목적을위하여 도당국에서 적극알선해서 이때문에 요새는 일만여명씩 사금판으로 몰려들고잇다 드레-자가 움직일때마다 논바닥을 파헤치고이러하여 오랍으로 유명한 금제벌판은 모조리 얼금뱅이가되어버렷다 이제는 그야말로『만사창이』의 형상이다 풀죽은 어른이 하루에 팔십전평균인데 어린아이들도 적지안하서 겨우팔구세짜리 어린아이들이 지게를지고 모래를 저날르는데는 참아볼수업는 정경이다 열시사십분 부안군(扶安郡)에 들어서다 임(林)군수의 안내로동네두언덕에 올라서서 부안벌판의 피해상황을 내다본뒤에 자동차로 고창군(高敞郡)에 들어서다 도중에 천상은 자동차를 멈추고 행안면(幸安面)의 한농가를차젓다 보잘것업는 지붕에는 세네개 박들을 이고잇고 둘에는 소나무가지 쑥 도토리 그리고 큰가물이들면 바다까에 난다고하는 해홍초(海紅草)가른 여러가지 대용식료가 널려잇다 이집주인은 풍파리를나갓고 그의 모친이늙은 여인과 아홉살쯤된 계집아이가 잇슬분이다 이들은 열집으로 가마니를 짜고잇는중이엿다 아침에는 다섯시에 일어나서 다른일을 하기전에 매일아침가마니 한입씩은 꼭 짜낸다고한다 조반먹다 남은것은 업는가고 천무대신이물으즉 풍파리 나무껍질에 겨우 명색만 보리가른가 섞긴듯한죽 한그릇을들고 나왓다 천무대신도 참아바라보지못하면서 비서관을 시켜 이가엽슨 재민을위하여 금일봉을 쥐어주고 떠낫다 열두시사십분 고창군신림면(新林面)에도착, 때마침 작업중에잇는 세곡리(細谷里)사방공사의 현장을 보앗다 이백오십명의 존사람들이 뒷산의사방공사를 하고잇다 어른들 틈에끼어 일을하고잇는 어린아이들수효가 너무나만흔데 다시금놀랏다 삼분시일이 열다도 못되어린애들이다 풀죽은 어른이 오십전, 어린애이십전인데 얼골빗들은 모조리누러나 눈만은정기가 돌며 ×서읍는 일을하고잇다 살고자하는 이 의기--어떠한 천재지변이라도 이것을 꺽지는못할것이다 천무대신은 일동을 모하노코 격려의 훈시를 준뒤에 고창군청에 들어갓다 (新田)전남지사들의 마중을바드면서 영광(靈光)을 거처 드시오십분 영광수리조합저수지에다다라서 부근일대의 피해상황을 시찰하엿다 이저수지는 바닥이 일백육십삼정보, 관개면적 이천오백정보로서 기피 마흔석자나 되어 저수지라기보다도 커다란 호수로서 이백만원의 공사비로써만든것인데 이번가물에는 이 굉장한 저수지도 별수가업서서 아주말라버려 저수지바닥에는 소가풀을뜻고잇는 형편이다 이지경에벼가 다말라죽지 안흔것이 차라리 기이할지경이다 신패지사의 설명을들으면 전라남도의 가물이 이번일본도중에서도 그중나흔편이라고 하는데 이모양이어서 시급히구제 해야만할집만이 구만이천육백호라고 하니 이보다더한 다른도의 피해는 말할나위도업다 일행은 오후세시오십분 광주에 도착하엿다

老幼와勞働者外는 하루한끼죽을
精動聯盟의徹底한節米運動

국민정신 총동원련맹에서는지난팔월신생활 각도련맹에 격을 보내어 생활개선에겸하여 절미운동에 도움이되게하고자 칠분이하로 찌흔쌀(七分搗米)을 먹기를 장려하여왓는데 이번에는 다시이것을 강화하여 혼식과대용식을 장려하며 죽을먹도록하기로되어 실행련맹이사장의 이름으로 각도련맹과 가맹단체에 다음과가튼 통첩을보내다 국민정신총동원련맹이 정신운동에서 한거름나아가 철저한절미운동에 매진하는것으로 성과는각방면에서 기대를 갓고잇다

◆혼식과대용식을 여행할일 보리 조 수수 감자 고구마등을 쌀의대용식으로하거나 쌀을섞어서 먹으면 쌀절약이될뿐아니라 영양 가치도 쌀만먹는것보다 조금도손색이업다

◆죽먹는것을 여행할일 근로노동자외의 사람과 늙은사람 어린이는 하루 한끼는 죽을먹도록 하면 보건상으로도 조타고한다

◆각도 연맹에서는 이것을실시할 구체안을연구하여 각종부인단체의 협의회를열어 가정부인의 협력을어드라

鐵道局最初의 朝鮮人技師

십일총독부국장회의에서 산전(山田)철도국장이 보고한바를들으면 이번철도국에서는 국철창시이래 처음으로 조선인 청년기사(技師)를 채용하엿는데 이이는 최근에 발령된 김윤기(金允基)씨로 동씨는 소화삼년조대이공학부(早大理工學部)출신으로 지금까지 국철개량과에서근무하엿는데 성적이 우수하여동료들간에도인정을 바더온 청년기술가로서 압날이 자못촉망되어잇다

電車에서또落傷
東大門署、京電에警告

떠나려는 전차에서 도로신노파가떨어저 중상을 당하엿다--십일오후한시 이십분경 동대문경전 전차차고 정류장에서방명기(方明基)(二二)가 운전하는영천(靈泉)행전차가 발차신호를밧고떠나자 그정류장에서탄 부내행촌정(杏村町)에배실번지의백신행존(白辛杏尊?)(六○)은 가전차문바그로 나가떠러저 일어나지못하는것을 곳부근병원에 다려다 치료를 하엿스나 약사일을 요할중상이라하며 지난삼일에도 종로서관내에서 노파가 떠러저 중상을 입은일도잇고하여 연거퍼 일어나는 노파낙상사건에 소관 동대문서에서는 어호이런일이업게 그롯된 관념을 고치는데 힘쓰기로되엇다

"躍進朝鮮의밤"

조선을거처가는 대륙여행자가 부쩍늘어가기는하나 아직까지도 비약적발전을하고잇는 조선에대한 바른인식을 가지지못한자가 대부분임에비추어 이번조선철도국에서는 충독부와의공동주최로 내지각지에서 『약진조선의밤』을 열고 강연이며 영화로 조선에대한 그롯된 관념을 고치는데 힘쓰기로되엇다 …기회에 …조사하기로 되엇다

技術者獲得에
電氣協會가大發奮

조선전기협회에서는 기술자부족에비추어 내년도에 졸업할기술자를 획득하려고 얼마전부터체신국판게판과회원 회사대표가 다섯반에 나누어가지고공생과내지의 판게학교당국을 방문하고 조선에도 전기 기술자를나누어주도록 절충하엿는데 조선을 희망하는사람은 극히 적어 각회사당국을 곤란케 하고잇다 그리고 각회사에서의 신규채용에대하여서는 각각 그회사대표자가 내지에 출장하여 판게방면과 절충하기로되엇다

靑島、上海航路
旅客激增…나관게의 조선의 지

조선우선회사의 천진(天津) 항로는 종래에주로 화물취급(航路)로서 상해, 청도의각항로가모두 화물본위이엿는데 지나사변 발발이후 특히현저한 동향으로서는여객이 격증하는것이다 특히직항(直航)항로의
청도--인천, 진남포
상해--부산, 인천
의두항로는 여객이증가할뿐이므로 조선우선회사에서는 이항로를 내왕하는 경안환(慶安丸)부산환(釜山丸)평안환(平安丸)을각각개장(改裝)중으로 경안환은새로히 여객일백오십명을 수용할수잇도록 개장하엿다 그외에다른배들도 어달중으로 회성하는데 여객의 증가는 조선지나항로경영상 새로운동향으로 주목된다

商工從事員講習

경성부에서는 상공종업원의자질을 향상연마시켜 진흥발전을기하고저 오는 이십삼일부터십일월칠일까지 부민관소강당에서 상공종사원 강습회를 실시하기로되엇다 부내에서 현재 상공업에 종사하며 소학졸업정도의 학력을 가지고잇는이로 경영주가추천한사람가운데서 일백오십명을 추려 무료로 강습할터인데 과목은 운송, 금융, 실무, 상업작문, 상사요항, 복식부기, 이밧게교외강의로 시사해설, 수양강화, 경영실화, 군사강화등이잇다 강습을마친사람에게는 수여증서를 줄터이다

釋放한다던拿捕船
蘇聯、突然히拒絶
怪常한態度疑惑千萬

【咸北支社發】십이일밤중에 소련측으로부터 우리편의 나포어선중 도하환(敦賀丸)등네척을 석방인도한다고함으로 작보와갓거니와 어인도를밧기위하여 청진에서는 북선환(北鮮丸)까지출동하여 만단준비를 다차려노핫는데 돌연 소련측으로부터 인도할수업다는 소식이왓다 소련측의 이런소위가 어떤이유인지 오는것인지 알바이업스나 몹씨불유쾌한 사실로서 그추이를 주목하고잇다

京城府에萬二千圓
野口遵氏寄附

조선질소회사장 야구준(野口遵)씨는 십일경성부에 사회사업중 인보사업시설비로 일만이천원을 기부하엿다 부당국에서는적당한 시설에 쓰기로 연구중이다

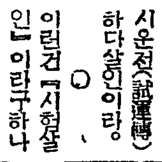

시운전(試運轉)하다살인이랍。

이런건『시험살인』이라구하나

경전(京電) 급행뻐스는 허가나는대로 곳운전하마고 생색。

수입도 하루사천원이나 더늘게될터니 그럴듯

기(詐欺)。

으레자시는 퇴직경찰관이 사

칭한구 이런건가? 사법대신지내이도 정역하는 세상인데。

◆十月十二日(木曜日) 陰八月三十日◆干支 壬午◆日出 午前六時三十七分◆日南中 午後零時二十分◆日入 午後六時三分◆月齡 十一時二十五分◆月出 午前五時四十分◆月入 午後五時三十一分◆滿潮(仁川) 午前四時二十分 午後四時四十五分

一洋東領產

ニッサン洗濯石鹸

ニッサン洗劑

ニッサン化粧石鹸

日本油脂株式會社

廣告

今日의天氣…晴後曇

수미운동

◆럭비=神宮럭비=專門部準決勝 午後二時京城運動場

스포-츠뉴-스

米國學生拳鬪軍
十一月十九日에來京

米國學生아마츄어拳鬪界의强豪 싼노제州立專門學校軍 監督以下大名이 京城에來征한다함은 旣報한바어니와 一行은 明十二日 桑港出帆의 郵船龍舍丸에 乘船하여 來二十六日 橫濱에入港할터인데 同軍은 米國太平洋沿岸學中에서 아이다호, 와싱톤兩大學에 버금가는 第三位에잇는强豪로 웰터-級은 昨年度太平洋選手權大會 第二位의 킹게-드選手外에 뻔텀級페더-級各一名、라이트級二名으로 充實한 멤버-로서 우리아마츄어拳鬪界의强敵일것이다 그리고東京에서의 第一戰이出場할關東學生代表는 來二十一日午後六時부터 神宮相撲場에서 選拔優勝戰을行하여 各級마다三名을選拔하여 그中一名을 代表로出場시킬터이다 一行을마지하는 全日本아마츄어拳鬪聯盟에서는 다음과가튼스켸쥴을發表하엿는데 京城에서는十一月十九日午後六時에 朝鮮選拔軍과 對戰케되엿스나 때는寒氣도 屋外께임을할수잇슬는지가 疑問視되나 朝鮮拳鬪聯盟에서는 積極的으로 實現할方針을세우고 府民館에서라도 決行할터이라한다

◆對全關東學生代表軍(十一月七日午後六時 東京國技館스타디움) ◆對全關西代表軍(十一月十二日 午後六時甲子園) ▲對全朝鮮選拔軍(十一月十九日午後六時 京城運動場) ▲對全關東代表軍(十一月二十四日午後六時 日比谷公會堂)

◇米國軍陣容=監督 다윈트·포-탈 ◆뻔텀級 빌·세리- ◆페더-級 코퀴드·레-씨- ◆라이트級 던·레이러、챠-레스·카-윈 ◆웰터-級 제임스·킹게-드

朝鮮出身網羅한
聖峰中學蹴球
明治神宮에出場

지난 八日에 內地各地方에서 決定된 明治神宮體育大會蹴球各部代表는 다음과가튼데 그中의 中等代表로 京都、滋賀、奈良地方에서選拔된 聖峰中學은 全員이 朝鮮出身이며 지난 八月에 열리어던 大每主催中等蹴球決勝戰에서 惜敗한만치 이번大會의 强陣으로 朝鮮代表 培材中學과도 一戰을交하게될것으로豫測된다 그리고一般部에는 關西地方에서 關西學院大學俱樂部가選拔되엇는데 朝鮮代表咸興에게는敵하기어려운팀인데 오직咸興의目標는 關東代表인 慶應OB일것이다

【中等校】明星商業(阪和地方)神戶一中(兵庫岡山地方) 聖峰中學(京都滋賀、奈良地方) 高松商業(四國地方)【一般部】關學大俱樂部(關西地方)

學生硬式庭球戰績

第十五回 朝鮮神宮奉贊體育大會 學生硬式單式庭球大會는 十一日 午前九時부터 京城運動場에서 擧行되엇는데 昨報以後의 戰績은 다음과갓다

【第一回戰】
小川(京師)6…1
　　　　　6…3 久野(豫科)

【第二回戰】
西田(京師)6…2
　　　　　6…3 加藤(豫科)、
川谷(京師)7…4
　　　　　5…6
　　　　　1…6 川上(豫科)
瀨川(大學)6…2
　　　　　6…2 神谷(大學)
大前(大學)0…6
　　　　　6…3
　　　　　4…6 小川(京師)

【準決勝戰】
川谷(京師)6…1
　　　　　6…3 瀨川(大學)
西田(京師)6…0
　　　　　6…2 大前(大學)

鮮鐵럭비-大阪에

【大阪電話同盟】기퍼가는 가을과함께 本格的씨-즌에들어갈關西럭비-界는 半島의 雄鮮鐵팀이 來征하여 마침내 뻬게임의 序幕을 올리게되엿는데 千葉監督以下十八名의 一行은 來十五日午後六時五十五分大阪驛着列車로 來阪하여 十七日對同志社、二十二日對京大戰을 花園第一競技場에서 行할터인바 今春明大를 卒業한 和田(스탠드어프)山本(호-트)의 名選手를 새로히 加하여 强味를보이고잇서 去月京城에서 滿洲軍부터 몰아오는 東大를 一蹴한 事實로보아 京大、同志社의 苦戰을 免치못할것이다 同팀은 또神宮大會實業團럭비-의出場權을걸고 全川崎와對戰할豫定인데日程은未定이다

營口所産米
神宮에奉納

만주영구(營口)는 토질에연분이만히포함되어잇슴으로 종래에는 농작물이잘되지안는곳이엇스나 선만척식회사의 알선으로어간 조선이주농민들은 피와땀을흘려가며 힘써농사를 지은결과 금년은풍작만치 곡식이풍등하엿다 그래서 이곳 조선농민대표세사람이 금일오후두시오십분차로 경성에도착하여 각사의뜻을표하고저 선만척식회사를거처 쌀서말을 조선신궁에 봉납(奉納)하도록 수속을 취하엿다 한다

棄兒兩態

거리에 버려진어린두생명--

◇부내미생정(彌生町)십번지의 전기복(田基福)(二五)은구일밤열한시 첫잠이 막들려고할때 문밧에서 찌저질듯한 어린애의 우름소리가 들리므로 나가보니 깨끗한 포대기에 싼어린애(계집애)가 노혀잇서 방으로안고들어가 살펴보즉종이쪽에『이애는 가슴아픈사정이잇서 울면서 버리는것입니다 이아이와똑가튼설을차자다니다가 대에돌이는것이오니 부디일반은꼭 길러주시기바랍니다 생일은 작년사월일이고 성명은 전영순(田英順)이라고써잇섯다 마침 전기복은 어린애가업서 불상히 여기면서 자기의딸로 인정되어 기르겟다고한다

◇용강정에서 정영지(鄭英智)의거리에는 잘것지도못하는 한 배여어린 아이가 울고잇서 용산서에서 사방으로 그부모를 차자보앗스나 알수업스므로 버린아이로 인정되어 군치불교자제병원(佛敎慈濟病院)에수용하고 치료중인데 영양불족과 폐렴증(肺炎症)으로 그 목숨은 바람아페등불이라한다

婦人의 자궁병、경도부조、대하증、냉중엔
婦人百補丸 이제일 단산한부인 생남하는 도생녀령 약

! 期好最의復回康健

百補丸

食慾倍加
陽氣倍加
氣血倍加

今年은 三十年來의 大暴暑 이엿스므로

▲누구나더위로因하야 胃腸이衰弱해지고 元氣와精力이 衰退되엿슬뿐아니라 身體各部의抵抗力이 全部弱해젓습니다

▲萬一 今年가치 特殊한더위로因하야 衰弱해진몸을그대로두면 당장에는 別일업는것갓흐나 身體의抵抗力이弱해진틈을타서 不知中 肺病、不足症、체중、속병、神經衰弱、陽氣不振等 重病에걸니기쉬울뿐아니라 겨울에감긔나 肺炎에잘걸니고 咳嗽、肢節、腰痛等이생깁니다

▲그럼으로누구나 新秋服藥當節인 只今곳百補丸을써서 虛弱해진身體各部를補하시요 아모리 虛弱해진몸이라도 只今百補丸一劑만쓰면 食事가倍加되고 陽氣가倍加되고 氣血이旺盛하야 體重이增加됩니다

百補丸의三大特徵

一、百補丸은 數千年來累試累驗의 秘方靈藥임으로 洋藥과가치 그效力이一時的이아니고 永久深奧합니다
二、朝鮮에서 漢藥洋藥을勿論하고 斷然第一最高로 만히팔니는藥도 百補丸뿐이요 朝野各界有志名士가 愛用推奬하는 것도 全部百補丸뿐입니다
三、한제만쓰면 全身五장六부가 다조와지고 年年連服하면 事實無病健康長壽합니다

藥價
百補丸 一劑 十圓
婦人百補丸 一劑 七圓
少年百補丸 一劑 五圓

(無料進呈) 어느것이나三劑以上 共同注文하시면 周旋人에一劑無料進呈

京城堅志町五一
平和堂株式會社
電話光化門三二二番·六二三番·三三○番·振替京城五番

中部版

三厘六毛의差額으로 正租出廻에大異狀
開城附近에서稍高價인京仁方面으로出荷
在庫米에放穀令을強行決意

【開城】신곡이 나오기시작하엿지만 개성시내에는 아직정조출회가 완활치못하여 각정미업자들이 비명을 올리고잇다 이제 그원인을 들어보면 현재 경인(京仁)과 개성의 정조공정가격을 비교한다면 매근삼리륙모(京城府=十錢三厘、開城府=九錢九厘四毛)의 현격한 차이로써 근기일대의 지주나 미곡업자들은 갑시비싼 경인방면으로 출하시키고 개성에는 팔지를 안허 정조 구입난에 빠진 개성정미업계에 비운은 물론 일반 시민은 돈을 주고도 쌀을못사먹게까지 사정이 절박하게되엇다 이에대한 응급책을 강구코저하는 개성곡물협회 임시총회는 지난십일오후네시 개성서 호시실을빌어 경제경찰의 입석하에 개최 장시간 업자와경제경찰간에 토의를거듭한바 잇섯는데 그대책으로는 현재개성지주들이 싸허둔재고미를 엄밀히 조사후 방곡(放穀)을 강력적으로 종용할것과 또는 당분간 벼사는것은 최고가격이상 지음도 사드래도 이점을 경찰이묵인해달라고 진정해서 정조를구입하도록 노력하기로 결정하고 산회하엿다

列車에서落傷

【仁川】지난구일 오후삼시이분 상륙차를탄 인천부화수정(仁川府花水町)이백칠십구번지 오인영(吳仁英)씨의장남 오성오(吳成五)는 오류동(梧柳洞)역을지나 농사시험장(農事試驗場)부근을 열차진행중 차에문을열고내려다보다가 부주의로인하여 선로에 떠러저서 인사불성으로잇는것을 철도국선로원이 순시하다가발견하고 즉시소사역전에잇는 일신병원(日新病院)에 입원시키고 응급치료중인데 다행히 생명에는 관계가업스나 전신에타박상으로 전치일주일간을 요할부상이엇다

纛島面面牧里에 簡易學校를新設
第一回入學生四十名

【高陽】시외고양군 뚝도면면목리(纛島面面牧里)에 간이학교(簡易學校)를 설치한다함은 기보한바어니와 그동안 만반의 준비를 급히하엿고 교사신축공사도 근근 준공하게되어 석거망닷나면 곳착공하기로된바 위선 아동을수용하여 하로라도속히 수업을시작하고저 지난십일오후한시부터 원면목리회원(元面牧里會員)장에서 뚝도 경동소학교(纛島京東小學校) 정장의식사로 제일회 입학식이거행되엇다 식장에는 다수내빈과 면내유지의 참석과 고양군청에서는군수대리로 신천군시학(新川郡視學)이 참석하여 축사가잇슨후 동세시에 무사히 마치엇는데 제일회입학생은 사십여명이엇다

小作料減免 地主와協議

【高陽】시외고양군뚝도면(纛島面)수약이십여명을 시하여 오전십시부터 면회의실에회집하여 가지고 면장 이강해(李康海)씨로부터 금년가치한발이매우심하여 수확이줄어진형상에비치위 소작료감면(小作料減免)에대한 지주와의타협회가잇섯다

於雲警防團結團式

【月井里】소방조 수방단 방호단등 종래의 개별적구호단체를 개편통합하며 새로히 통합적으로 결성된 철원군 어운경방단 결단식은 지난 일오전십일시부터 단원배이십명이 참집한가운데 철원경찰서장 입석과 학교청에 개회되어 다수지방편민 참석하에 어 공식요배가 잇슨후 국가합창에 따라서 국기게양을 한후 다음 역원의임명이 잇섯고 영지봉독과 기타의 내빈축사는각 종순서가 잇슨후 계속하여 소방조 편게자의 표창식과 소방수로 십년근속된이에게는 특히 금일봉으로 표상을하고 따라서 사년이상 근속된이게에도 각기 표창이 잇섯다

少年赤十字團 盛大한發團式

【楊州】총후에잇서서 점점 그성능을 발휘할 소년적십자단(少年赤十字團)은 세계를 팔굉일우(八紘一宇)로하야 박애의정신을 함양하야 홍대(偉大)에 국방에 그책무가 또한크다 양주소학교소년적십자단발단식(楊州小學校少年赤十字團發團式)을 시일오후한시부터 엄숙히 거행하엿다

仁川商議에서 役員會를開催

【仁川】인천상공회의소에서는 오는십삼일오후세시부터 동회의소회의실에서 역원회를 열고다음과 같은의안을 심의키로되엇다

議案
一、商品見本市負擔金의件
一、開仁「□」寄附金의件
一、退任議員功勞者表彰의件
一、滿洲北鮮視察報告의件

棉花共販一週日에 벌써卅萬斤出荷
開豐에서百萬斤豫想

【開城】개풍군 면화공판은지난이일부터 관내칠개소(開城、土城、嶺井、鳳東、中面、德水里、臨漢面)월암리대중면(月岩里大中面)에서 일제히개시하엿는데 지난구일까지 즉일주일동안 축하한 근수가 무려 삼십만근을 돌파하는 실로 놀나운 호성적을 보엿는데 금년총생산고는 백만근을 무난히돌파하리라는바 이에대한생산액은 이십여만원의 거액으로 한 개풍에 큰수확이요 큰생산액이라고할수잇다

秋楓觀賞 五百觀客이來山

【內金剛】금강산은 사시절따라 그경치와 풍경이각각다르나 특히 초추의(秋楓)의경치는참으로 입으로말할수업고 붓으로기록할수업는것이다 더욱이 금번일본사람은 수십년래에 처음보는 경치라하야 이초혼경치를 차저오는 관상객은 매일답지하여곳곳이 인산인해를 이루운중 오는십사일은 강원도주최전조선 잠업기술자강습회를 맛치고 이기회를 이용하야 세계적명봉인 금강산을 탐승하기로 오백명의회원이 내금강에 일박하고 여러대로난오아 승지강산을 답파하기로 되엇스므로 내금강여관에서는 여러가지준비에 분망하고잇다한다

襄陽郡民運動會盛況

【襄陽】기보한바와가치 양양체육협회주최 본보양양지국 후원의 제이회 양양군민연합대운동회는 예정과가치 시월칠일 오전구시부터 양양공설운동장에서 개최되엇는데 이날의 가을하늘은 더욱맑게개엇고 어제날의몰더바람도 어데로 종적을 감추어버렷스므로 일반의화한는 대단하엿다 운동회장 고덕수(高德洙)씨의 간단한 인사가 끗나자 대회는진행되엇는데 각면대항 각종경기 각면단체대항경기에 잇서서 맹장들의 씩씩하고도 기묘한기술과 각면응원단의 기분에 넘치는응원은 일대장관을 이루웟스며 최후의 우승은 양양면선수의 필사적노력도 수포로 돌아가고 결국 속초면에서 연년(連年)제패를 하게되엇고 각면단체대항경기에는 경전(京電)양양영업소팀에서 우승기를 잡게되엇다고

官民과婦人도 베비기에出動

【楊州】금번봄 유월십사일 농민기령일을 복하야 관민유지다수가 심은벼는 추풍에 너울거리는 황금의바다이다 기령일에는 십일일한시부터 관민다수와 부인회원이 총출동으로 약백여명이 참가하야 삽시간에 전부 비엿다 조군수안내로 양주교(楊州橋)전면에서 군농회의 오찬이잇슨후 오후한시 석황리에해산하엿다

九月中의 獻金과獻品

【元山】지난구월중 원산헌병분대에 들어온 헌금과품을보면 아래와갓다

▲國防獻金二十四件 三百七十八圓七十二錢 同獻品 慰問袋十個 銀紙二瓩八百十五瓦 ▲恤兵金品二百六十六圓八十八錢 慰問文四通

定平神祠落成 奉祝式盛大擧行

【定平】정평신사봉찬회(定平神社奉贊會)에서는 지난팔일오전구시반부터 진좌제(鎭座祭)를거행한후 이어봉축식(奉祝式)을거행하엿는데 세천(細川)지사도 내림하여 식사식을 성대하게 맛춘다음 정평군청에서 직회(直會)가잇섯고 오후한시부터 신사경내에서는 무도와씨름이잇섯스며 공설시장에서는 각학교연합운동회와 각면대항경기가잇섯는데 마첫스나 세시반경부터 나리기시작한비로인하여 동(東)소학교정에서하기로한 봉납여흥은 부득이중지하엿스며 일곱시부터 작한 가장행열과 제등행열은 일기관계로 예상과가치 성황을이루지못하엿슴을 일반은 매우유감으로 생각한다고한다

消防功勞者 表彰式盛大

【豐德】지난삼월일일부터 전조선일제히 개최되는 소방조(消防組)와 수방단(水防團)에 따라 풍덕소방조와 수방단의해산되는일저에되엇다 함은기보한바어니와 풍덕면내에잇는 관공직자와 일반 유지들은 이곳소방조간부로 삼십년이상 삼십년동안이나 긴세월을 면내소방사업에 헌신노력한 간부들을 위로하고저지난 십일오후네시부터 시내남대문통식도원(食道園)에서 면내유지백여명이모혀서 영년근속공노(永年勤續功勞)로 기념배(記念盃)의수여와 유재균(劉載均)씨로부터발기인을 대표하야간단한인사와 동가보육의 그동안 노력한공로에 대한 언사가잇슨다음 소두김영제(組頭金永濟)씨의 답사가잇섯다 그리고 곳만찬회로자리를옴기어 주객이 갓치 즐기며만찬을 맛치고 동일팔시반에 무사히폐회하엿다

江華市場에도 正租不出廻
經警에서出穀을慫慂

【江華】강화시장에 양미의출회가업서 시민들의 『쌀날이』를일으키고잇서서 그전도가 매우 재미스럽지못하던중 모정미업자는 내용으로 비밀리에 유십여가마니의 백미를 강화양조회사에 공급한사실이 일반에게 알니어지자 당국에 적지안흔물의를 갓고잇다 이를 탐지한 강화경제경찰에서는 직시로 차압까지할려고 하엿스나 시기가는저 벌써 소비되엇스므로 할수업시 당국에직접으로 벼를 가진농가와 타협하여 벼를 내여노토록 알선하는반면 군내 정미업자를 금십일 강화경찰서에 소집하고 공급의 원활을 도모토록 지시한바 십일이후부터 당분간은 완화되리라고한다

北支旅行者는 注射證明書必要
虎列剌防疫陣을強化

【仁川】인천항의 대안인 천진(天津) 청도(靑島) 대련(大連)등지가 호열자발생지로지정되어 잇게됨 당국에서는 방역(防疫)에 만전을기하고잇다 이에인천항에서는 그방면에서 드러오는 선박은모조리 소독을하고승객다섯은 검변을엄밀히한후 상륙을시키엇는데 지난십일부터는 인천부와인천서가 협력하여 금후로는 북지(北支)에 여행하려는 사람에한하여 호열자예방주사를마젓다는 증명이업스면 여행허가를하여주지안키로되엇다 그리고 대련(大連)방면에 여행할사람은 어느병원이라도 예방주사를 맛고병원장의 증명서를가지고 인천서외사계에 보이어야 여행허가를하게되엇스므로 각자는 특히주의하여주기를바란다

"味噌"價格도引上
百匁에二錢을더바더
仁川에서十日부터九錢에賣買

【仁川】인천부내의 일본된장(味噌)값은 지난삼월이십삼일에 그판매가격을 협정하여 도매상은 이십관에 십삼원을 밧게되엇스나 그후재료가 자꾸올러서 종전의협정가격으로는 도저히 산편이맛지안타고 수입전에 실에모여서 다시그가격을 협정하엿다 이전에는 이십관에 십삼원하든것을 금번에는 십삼원팔십전을 하엿다 그리고 소매상에서는 종전에 된장백『몬메』에칠전을 바덧스나 지난십일부터는 백몬메에 구전씩밧기로되어 결국소매가격도 백몬메에 이전씩이나올랏다

獸肉販賣業 組合을結成

【江華】강화군내에 산재하여잇는 수육판매업자와 동판개자를 규합하야 강화경찰서보안계장에 모이고 강화수육판매영업조합(江華獸肉販賣營業組合)을조직코 식육판매영업의 개선과 그발달을 도모하는 한편으로 업자간에친목과 공동리익을 증진하고 당국의 지시와 시국에 순응코저 사십사항에 일은 조합규약을 통과코 조합장및 부조합장까지 선출하야 그결과를 보게된바 조합장에는 손순오(孫順五) 부조합장에는 백영옥(白永玉)제씨가당선되엇다

羅紗號海軍機 命名式도決定
十四日月尾島에서

【仁川】경성라사상조합(京城羅紗商組合)에서 헌납해군기의 명명식은 오는십사일 오전열시삼십분부터 인천월미도(月尾島)해안에서 해군대신대리 소림(小林)중장이 입석하고 감자(甘蔗)경기도 지사를 비롯하여 관민 유지의 다수출석이잇스리라한다 그리고 그날은 월미도해안에는 국기보호법에의하여 촬영은 전부 금지하게되엇다 만약 사진기를가지함을 발견할 때에는 용서업시 엄벌에처하리라는데 일반은 이에주의하여주기를바란다고한다

全南各海苔養殖場 一齊建篊·벌써發芽

【全南文社發】전남도산해태는일년 유백십삼만원으로 조선총생산의 구할구분을 점유하고 전산의 삼분지이에 달하는 지위를 차지하고잇다 금년도에해태양식장에 새로입확만평을 확장할예정으로 이미준비를 마치고 해태홍목(篊木)을 건립하고 잇는바 발리홍목을 건립한 조도(鳥島)와가튼곳은 지난구월이십이일경부터시작하여 구월말까지 일제히 건립하여 벌써해태의 새싹이 나왓다한다 예년에비하여 일주일이 빠르다하며 지금가터서는 해태양식발흥은 순조로울것갓다한다

地方人事

▲崔善文氏(漢城銀行江華支店支配人) 漢城銀行江華支店設置人事次本社江華支局來訪 ▲金昌鎬氏(同支配人代理)同上 ▲黃祐泳氏(同行員)同上 ▲鄭鷹氏(本社長城支局長)局務帶하고 十日入京 市內淸進町進興旅館에 投宿中

開城 長壽山探勝團募集

▲出發日程 十月十四日(土曜)午前一時五分
▲歸着日程 十月十六日 午後 九時十一分
▲會費 十五圓
▲申込期日 十月十三日 까지
▲探勝코쓰 長壽山內 二十處 名勝 歸路 海州 求景 白川溫泉浴
▲募集人員 男女 三十名 限定
▲主催 朝鮮日報社 開城支局

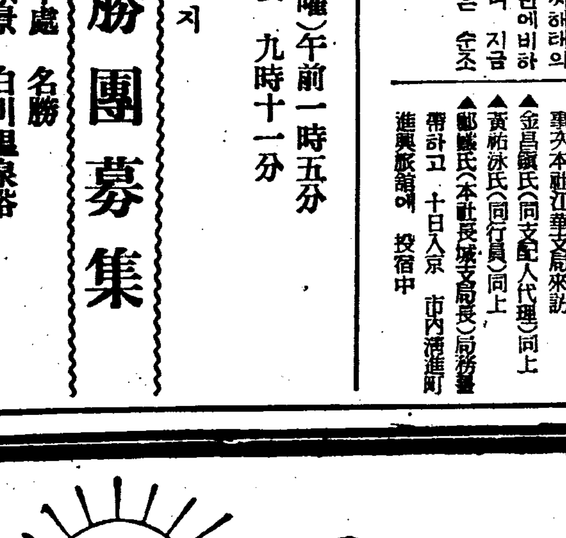

두통에 散劑 テーリン
테ー린

…늣더위가심한요새에 몹시 고통을주는 두통과 현기증을곳낫게하고 明快한기분으로하여주는신약입니다…

三千里江山방방곡곡에서 체질에 꼭맛고「인」이백이는법이업는 頭痛速治藥이라고 대환영을받고잇는「테ー린」(가루약)은 직근직근쑤시든머리나 흐미하시든머리가 복용하시면 즉각에 고통이개일뿐만아니라 상쾌한기분이돌며 頭腦에滋養을주어서 모든일에能率이나게 하여주는新世紀의明快劑입니다

頭腦榮養活力素인테ー린은 심한더위로인하야 일에몹시피곤과권태를늣기시는것을 픔회복식혀주어서 生活戰線의勝利者가되시게하여줍니다

더구나 靑春期의煩惱와憂鬱을一掃식혀주며 번두통 신경쇠약 불민증 숙취 배와차멀미 부인병으로인한두통등에무슨약보다도 민속한효과가잇는약인만큼 곡 복용하여주시사 明朗한날을보내주시기바랍니다

가약 …… 十錢 二十錢 三十錢 五十錢 一圓 二圓 五圓 十圓

全道各地의有名藥房과 百貨店藥品部에서 販賣하고잇읍니다

製造發賣元 東京市小石川區武島町 中村信治商店
朝鮮總代理店 京城府南大門通二丁目 株式會社 新井藥房 振替京城一六番

ポリタミン
포리타민

身體虛弱한 抱病兒童에게

…가장조흔滋養強壯劑로서「포리타민」이널니 愛用되는것은—

●꿀과가티달고먹기좋으므로실증내지않고
●먹는대로吸收되므로 榮養이充實해지고
●血色이좋와지며 元氣를붓게하고
●食慾을旺盛케하며 體重을增加시키는 까닭입니다。

아모리 좋다는 強壯劑라도 虛弱한兒童이먹엇을때 곳消化되고吸收되지않으면 아모런所用도없읍니다 그러므로 몸이虛弱하다해서 여러가지強壯劑나榮養物을맥인다할지라도 何等의効驗을 보지못하는것은 그것이 虛弱한兒童의胃腸에서 잘吸收되지않는까닭입니다。

消化된 滋養強壯劑인「포리타민」은 사람이生命과健康을維持하는데 絶對로없지못할蛋白質、비타민B其他여러가지榮養素를人工的으로消化시킨것이므로 먹기만하면그대로吸收되여 피가되며 살이되는 가장理想的인滋養強壯劑입니다。

小瓶 一圓五五錢
中瓶 二圓五〇錢
大瓶 四圓五〇錢
全鮮藥房·百貨店에잇슴

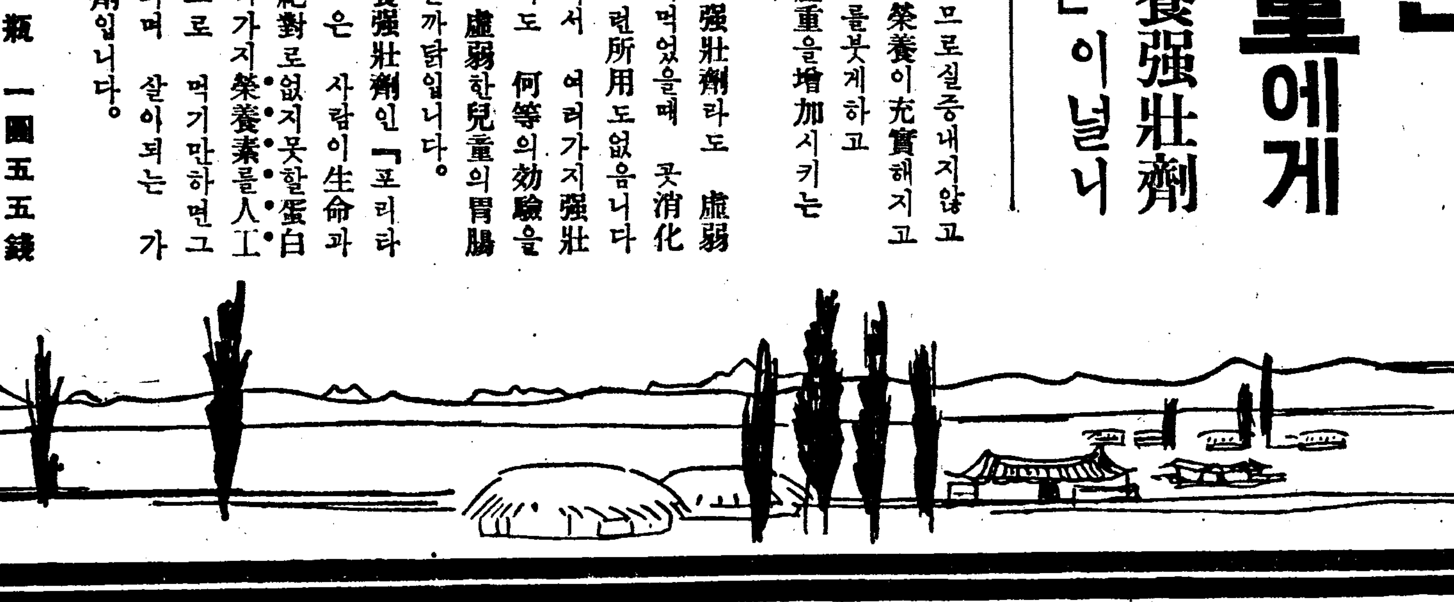

發賣元 大阪市道修町 株式 武田長兵衛商店 京城出張所 京城府南大門通三丁目一〇六
製造元 大阪市福上通 武田榮養化學株式會社

◎武田發賣品

39(1)382

長篇小說

사랑의水族館 (61)

金南天 作 鄭玄雄 畵

長鯨의現實主義(二)

이러한 말에 송현도는 다시

『네』

하고 짧막하게 대답할뿐이다。

사장은 의자에 등을 기대고 유유히 담배를 피우고 잇섯스나 빙그레 입술우에 웃음을 그리면서

『아까가와씨가 아메리카를 가는데는 여러가지 의의가 잇스렷다。물론 중요한 쓰힐 물자수입이 가장 큰 일이것지만, 외교관계를 호전시킬려무도 띄고 잇슬거야。아까가와씨는 영어도 잘 하거니와 또 아메리카재계나 정계에만 흔 친구를 가지구 잇스니까 여하튼 일본외교의 당면문제는 아메리카를 처리하는데잇슬게니까……』

하고 혼자ㅅ말처럼 중얼거리고잇섯다。

『아까가와씨는 아직 젊엇습니까?』

하고 현도가 물어보는말에

『사십을넘엇슬까 말까? 아직 청년신사지』

이때에 탁상전화가 째르릉 울엇다。현도는 수화기를 들고

『대흥상사 사장실입니다』

하고 말하엿다。

『네 게십니다。잠깐 기다리십시요。』

그리고는 이신국씨를 향하여

『아마 영양이신가봅니다』

하고 수화기를 옮겨 주엇다。

『무엇하러 이경히가 저이 아버지를 부르는것일까?』

하고 송현도는 궁금히 사장의 말을 엿듣고 안잣다。

『응 나다』

하고 사장은 말하엿다。

『무어? 응, 별일 업다。인제 나가려던 참이다。그래 그러커지。딥 집에 전화 걸엇나? 응 그럼 인제 나갈테니 저축은행 아페서 기다려라。』

전화를 끈코 사장은 아무말도 하지 안헛스나, 흘끗 처다보는 송현도의 눈끼과 부딧치자 의미잇는 웃음을 띄우는듯 하엿다。

(아마 경히가 결혼문제에 대해서 회답을 할모양일세)

이러케 송현도는 사장의 웃음을 해석하엿다。

『그럼 난 나갈테니까 지금 말한대루 준비해 두엇다가 내일 떠나도록 해 주게。우선 동경지점에 전화를 걸어두지 아까가와씨한테 시간의 여유가 잇거든 미리 물어 두라고……。』

사장은 자리에서 일어낫다。모자를 쓰고 단장을 들면서

『원동엔 경히하구 저녁을 먹는다구 전화를 걸어두게』

하고 말하엿다。

사장은 뒷출구로 통하는 층층계를 내려와다。거기까지 송현도는 따라와다。

『그럼 전 다시 뵈옵지 못하고 동경다녀와서야 차자 뵈올겟습니다』

하고 그는 인사하엿다。

『아』

하고 모자에 손을 대어 인사를 밧고

『잘다녀오게。』

이때에 차고에서 대기하고 잇던『클라이스라―』가 움죽이기 시작하더니 사장이 서잇는여페와서 소리도 업시 머물렀다。

운전수는 차에서 뛰어내려서 문을 열고 머리를수그리엇다。

사장은 약간 머리를 수그리는듯이 하면서 차에 올랐다。

또한번 송현도가 인사하는것을 멀찌감치서 바드면서 차는 동우문을 향하여 움즈기엇다。

또뚜― 경적을 울리며 문을 넘어 설때에

『저축은행아프로가세』

하고 나즉히 말하엿다。

차는 부청아플 회어 돌아서 장국천정을 달린다。우편국 아페「로―타리―」를 빙 돌고 자동차가 정류하는 장소에서 머저다。

아버지의 차를 잘 아는 경히는『페―부멘트』에서『헨드빽』을 처들어 운전수에게 신호하고 이어서 자동차 여프로 걸어왓다。

운전수는 내려서 인사하고 문을 열엇다。

경히는 차창으로 내어다 보는 아버지의 웃는 얼굴에 마주 웃어 보이고 차안에 들어갓다。

『집에 덕히두 잇더냐?』

하고 자는 말을 뭇는다。

『그럼 학교에서 금방 다녀왓다던데……』

경히는 바람처럼 아버지에게 뭇혀서 대답한다。

『그애두 나오랄걸 그랫지。』

아버지는 덕히에게도 저녁을사주고 시픈것이다。운주와 한집에 살기가 힘들어서 멀찌감치 떨어져 거처하게 하는것이나 때때로 그들과 함께 단란스러히 밥이라도 맛들어 보고 시픈것은 역시 아버지의 정지엿다。

『그애두 좀 비밀히 여쭈엇이 잇다누。경히가 아버지에게……』

『비밀?』

『차를 조선호텔루 돌리게……』

하고 껄껄 웃으면서 운전수에게 타이르고

『경히가 아버지에게 비밀한 이야기가 잇다?』

또한번 그는 노인다운 웃음소리를 내이며 우어엇다。

娛樂과趣味

徐光霽監督 第二回作品 별잇는風俗(『저녀바람』改題) 드디어二十日부터撮影開始

일찌기 군용열차(軍用列車)를 제작하여 이채잇는 감독으로서 이름을 떨친 서광제(徐光霽)씨는 이번에 오래간만의 칠작을 끼드리고 고려영화사(高麗映畵社)와 제휴한후 제이회작품으로서 김영수(金永壽)씨 원작『저녁바람』을 제작하게 되엇다함은 이미보도한바와 각거니와 이번에 다시 제명을 평논가임화(林和)씨와 작가 김남천(金南天)씨등의 호의적인 알선으로서『별잇는광야(曠野)』라고고친후 최인규(崔寅奎)방한준(方漢駿)씨등의공동각색으로서 대본『푸린트』도 이미 완성되엇스므로 방금흥사가 제작중인『수업료』가끗나는 이십일을 기하여 단연 서감독의 야심만만한『크랑크』를개시하리라한다。

그리고 특히 이번 작품의 출연자는 현배우진에서 인끼『스타―』만『피언』한 당당한『멤버―』로서 이미 결정된 배역만으로도 진훈(秦薰)김신재(金信哉)씨등 왕평(王平)김선초(金仙草)씨등 호화진용을 이루고 잇다한다。

『와까모도』映畵會 十二、十三於本社講堂

『와까모도』본국영양과우아한회

新映画 四人의復讐

이십세기『폭스』영화『쏭·포―드』감독『로렛타·영』『리챠―드·그린』주연 애매한누명을쓰고 군법회의(軍法會議)에 회부되어 급기야는 뜻하지안흔 주검을 당한아버지의원수를 갑기까지의 네아들의활약을그린『스릴』백『퍼―센트』의 아메리카영화 (지난九日부터 明治座에서上映中)

林泉信

▲『와―너―』회사에는멀써부터 계획중이던『조엘·마크리―』주연의『스파이』영화『첩보부(諜報部)』와전대전당시『아메리카』육군의『스타―』엿던 제육십구련대의『에피쏘―드』를 그리는제임쓰·카그니―』주연의『싸우는육십구련대』등 두작품을 이번 대전발발과 동시에 급자기 촬영을 개시하엿는바『첩보부』는『씨내리오』의 일부를 변경하여 금번 구주대전을 삽입한다니까 이작품이 이번대전을 취급하는최초의 영화가 될 모양이다。

▲『파라마운트』회사는『이작 란더―』『죠―지·부렌트』주연의『다이야몬드는 위험하다』라는 작품을「조―지·해즈모리스」감독으로서 불원간 착수하기로 되엿다한다。

라디오

十二日 (木)

▲午前七時二〇分 宮城遙拜 라디오體操
▲同一〇時三〇分 氣象通報 (備) 生메모 日用品時勢
▲正午(東)時報 오늘하아두실것
▲午後零時五分 新民謠 (레코―드)
▲同一時一五分 家庭時間『非常時日誌設計(二) 冠婚喪祭의禮容』 朴 炳 彬
▲同四時 뉴―스 職業紹介
▲同六時 라디오學校『印刷이야기』 安 俊 植
▲同六時一五分 어린이新聞
▲同五時三〇分佛經解說 中央佛專校長 金 敬 注
▲同七時 뉴―스 天氣豫報
▲同七時三〇分 講演『榮養價로의雜穀』 梨花專門教授 金 浩 植
▲同八時 라디오小說『遊行狀』 李光洙作 金 鮮 英
▲同八時三〇分 京畿歌謠 一、執杖歌 二、遊山歌 三、제비歌 四、船遊歌 田山紅 崔素翠
▲同八時三〇分 回心曲과告祠 (平壤) 一、回心曲 二、五調 三、告祠 金 智 峰
▲同九時 唱劇調 一、短歌 大丈夫 二、唱劇調 沈淸歌 金素姬 鼓手 丁元燮
▲同九時三〇分 뉴―스解說
▲同九時四〇分(東) 時報 뉴―스 氣象通報 라디오메모 明日曆
▲同一〇時 地方으로보내는뉴―스
▲同一〇時一〇分 中等國語講座 (四九) 金 鳳 姬

第一放送

▲午後零時五分(大) 輕音樂 ▲同六時(東) 世界名作 ▲同六時二五分(山) 講演 ▲同七時四〇分 吹奏樂 ▲同八時(東) 講演 ▲同八時三〇分 (東) 時轄講演 ▲同九時(東)常盤津 ▲同九時二八分(東) 十分間演藝

新秋高手對碁戰

秋風起兮白雁飛 初陣無勢黑敗因

觀戰記 權 乘 郁

白 盧 史 楚 ☆ 黑先 齋藤 正 和 (四目半出)

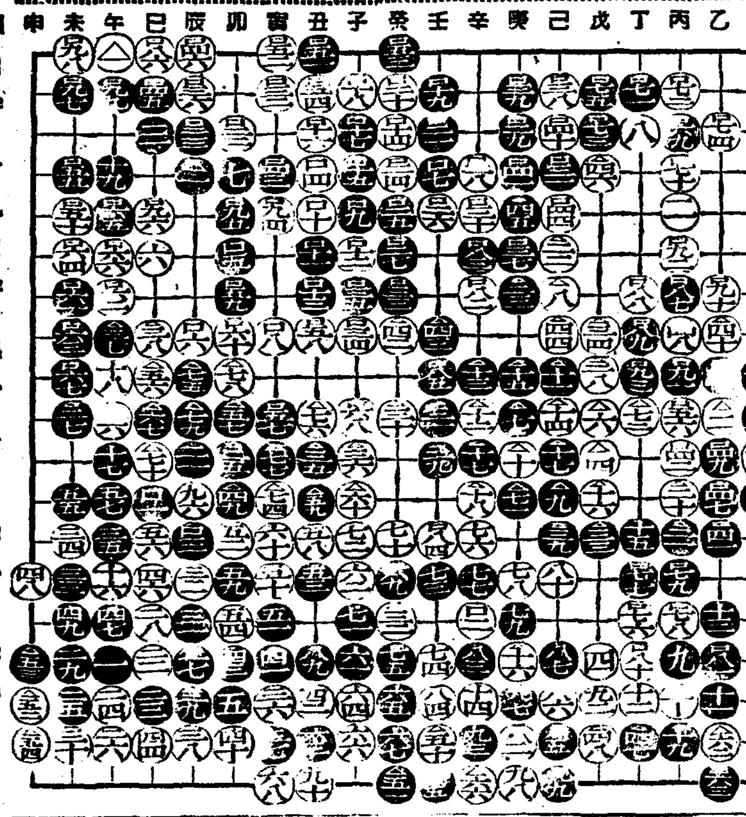

● 壬의一九 ○ 辛의一九 ● 巳의十 ○ 甲의十一 ● 甲의十二 ○ 巳의十一 ● 庚의十二 ○ 丁의十 ● 甲의九 ○ 寅의十二 ● 辰의九 ○ 丑의十 ● 寅의十一 ○ 卯의九
……規點…… ○ 巳의十 ● 巳의十一 ● 庚의十七 ○ 庚의十六 ……打點…… ● 辰의九 ○ 辰의十

白合 四目半 十九目半 黑十八目 白一目半勝

【終】

此珍局에『꼿내기』까지 勝負를 未伏하여 如干 白熱戰이 아니다。黑二六五는 패도 되고 집이 有利하니 白도辛의 一九로 聽從안할수업다。以降 白二七〇까지는 서로패를 따고 쓰며 돗고하여 마치 蚌鷸相持와 갓다 이외에 黑二七一 白二七四는 劫處를 白이 讓渡한다 그리고 보니 더 敷衍할 餘音이 업슬진저 從此로 零數幾何는 愛碁家의 自解에 付하고 都合 二七八手 최고기록으로 終을告하니 盤面으로 白十五目 黑十八目인데『고미四目半』控除하니白이 겨우 一目半을 勝하엿다

【總評】 戰跡을 回顧하면 初陣布石은 近相似하나 左下隅에 劫爭이 惹起하여 無常한 變幼에 黑이 패를 貪한셈이다 또따라 宮戶가 빠짝주려 졸齡한 저달과가든니 이도缺點이고 中板에는 均衡으로展開하던중 뜻밧게 西城稱琴소리에 黑癸의七이 놀래 뛰며려젓다 이것이 敗因結局인가 惜哉라 末期에도 未知鹿歸誰手로 다투다가『第十九回』參考圖에 矛盾되어 矢眼瑕山하여 敗北하고 말엇다 白의勝利는 勿論 百戰老將이라 敢히 容喙를 不侫하나 續次패로 成功한듯 禮讚할진저

【對局者談】 盧氏은 紅顏烏髮로 어찌타가 鶴髮이라하고齋藤氏는 송 讓步한드시 黑函兩羅도 苦笑할따름? 奪香寸憑 洗兵이 끗나자어언간 秋風이 일며白雁이 놉피난다?

肺患必讀

肺病肋膜患者에警告

사람은 肺患이라고하면 바로 死刑宣告나받는것처럼 悲觀하여 藥과注射와 醫療器만으로 病을고치려고합니다。그렇게하다가 無效한藥과 醫療器를써서 우리운 療法을强制하는等 여러가지 手段方法을써서 病人을낙구는商人이 만습니다。藥장사가아무리 그럴듯한 文句로廣告를할지라도 현살림이어떠한지경을 할지라도 名士大家가아무리 效能說明을할지라도 속아서는안됩니다。結核菌을 죽이고 肺病을 一擧에 全治하는藥과 注射는人類史上아직 地球上의어데서도 發見되고잇지 안습니다。

그릇된 治療法

肺病은 웨낫기어려운가? 그것은 諸氏의 治療方法이틀린까닭입니다肺病은 藥物萬能의迷夢에서깨고 大自然의품속에 안겨서 精神力을確立하고 病苦를벗어나 내病은반드시 낫는다는信念이야말로 肺患征服의바른길이라고할것입니다 若草가우르는、땅은 新鮮한空氣、慈愛로운 陽光 自然의藥草木이 大自然中에 肺病者를救하는 慈愛의손은 펼쳐 잇는것입니다。肺病은 自然으로도라가면낫습니다。肺病이안낫는다는사람은 大自然의恩澤을이저버린科學萬能者나西洋文明心醉者입니다。

正當한 治療의道

肺患諸氏여당신은 지금어떠케 病魔와싸우고잇슴니까 大自然의 攝理에背反되잇못된 治療法으로 病勢를惡化를 恨嘆하고잇지나안슴니까 기침은나지안슴니까 熱이 노과서괴롭지안슴니까 가슴은안아푸며 喀血은하지안슴니까……。 잘못하고잇지안슴니까? 肺患諸氏여 당신은日光療法을 가까이하고잇지안슴니까……바람으로 惡을여러노코잇슴니까?……自然을 無視하는 藥과器械를使用하고잇지안슴니까?……흙의 利用法을 아심니까?…… 松永佛骨師著『肺病治療의原理』는同師가病苦十年의 苦痛에서 버서난 體驗으로病者에게바치는 小冊子로서이야말로 肺患征服의 바른 指針입니다。 이가르킴을 바다 肺病肋膜의 病苦를버서나서 健康을禮讚하는사람이 얼마나만흔지모름니다。 諸氏도이福音을엇고救援의光明에기뻐하는 몸이되시라。

德林寺本堂

無代進呈 肺病治療의原理

(目錄)

●結核菌과그傳染 ○結核菌의保有者 ●結核菌의天然免疫 ○웨肺病이되엿는가 ●療病의金言 ○肺病은반드시낫는다 ●結核菌을죽이는藥이잇는가 ○大自然의품속으로 ●治療의原則 ○信仰에對하야 ●흙의利用方法 ○水療法의方法 ●日光과空氣 ○安靜療法 ●榮養療法에對하야 ○咯血의原因과止血法 ●發熱의原因과解熱法 ○鎭咳法과祛痰法 ●盜汗과그療法 ○不眠과安眠法 ●泄瀉와便秘療法 ○腹膜에對하야 ●肺病은全身病이다 ○療養生活者의注意 ●肺病과和漢藥 ○우구나採取할수잇는藥草 ●家庭에常備하는藥草 ○野菜와果物의藥效 ―以上―

上記內容의『肺患治療指導書』와 藥草療法을公開한『光明のあなたへ』二冊을 只今곳朝鮮日報에서보앗다 冊보내라고써서 左記로葉書를보내면 肺患退治의弘願에 依하야 無代進呈함

大阪府布施市 功德山 德林寺 電話布施二四五・振替大阪三三五

美味滋養 カゴメ ケチヤツプ 가고메 케챺

優秀한品質 調味料
어느宅婦人이나 主人께서도 大贊成입니다
어떤料理라도 이것만 잇스면 念慮업시 치면곳맛잇게잡수실 수잇습니다
全國有名食料品店 百貨店에有
カゴメソース本舖 愛知トマト製造株式會社

朝鮮最大工場完全品 三十年絕對保證 クラウンミシン 新發賣
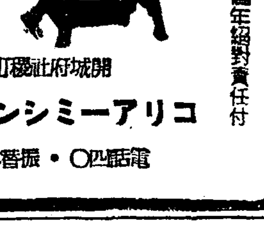
特約店募集
精工舍國三十個年絕對責任付
開城府北本町三一六
アリコーミシン機械製作所 電話四〇・振替二六三二一番

陸海軍御用藥 胃腸病・肺・肋膜に 中島の忠勇征露丸

排外貨 純國產의高級藥粧料 第一線에君臨한 여드름 주근깨 去除
アモンパパヤ
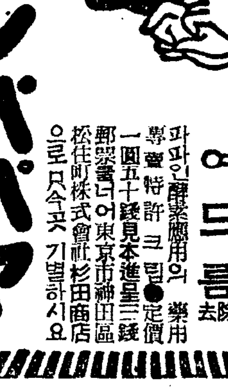
파파인酵素應用의藥用 專賣特許크림●定價一圓五十錢見本進呈三錢 郵票넣어東京市神田區松住町株式會社杉田商店으로 只今곳 기별하시요

有名한 醫學博士 森田資孝先生推奬
ノーシン
머리가몹시아플때……노―신
골치가갈러지는것가티쑤실때……노―신
간간히변두머리를알을때……노―신
頭痛이아니라도머리가무겁고흐릿흐릿할때나
過度한讀書로睡眠이不足할때나
술을過飮하야그翌日氣分이조치못할때나
이노―신한봉만잡수시면
神出奇妙하게도나을뿐만아니라
平時에服用애하신대도
머리가아주明快해집니다
이藥은全國賣藥店에엇습니다 各處漢藥局에도무러보십시요
노―신

이商標에注意하시압
定價 四包入 二十錢 七包入 三十錢 十三包入 五十錢 二十八包入 一圓
發賣元 名古屋市東區京町二丁目 荒川長太郎合名會社 振替名古屋七五三番

各帝大病院常備藥 造血아읏호르몬 食慾增進 キナブルトーゼ 기나부루도제

造血劑ブルトーゼ와 健胃劑기나를綜合한 理想的鐵기니―네製劑로서貧血治療와共히消化機能을强化하고 慢性胃腸病 病後衰弱・榮養不良・產前產後等에 特效를奏함
小瓶 一・二〇 大瓶 三・五〇

M1479
虫退治 マクニン 마구닌
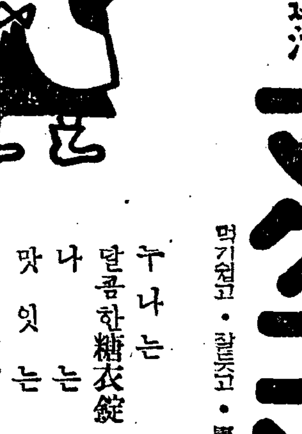
먹기쉽고・잘듣고・害가업다
누나는 달콤한糖衣錠 나는 맛잇는 マクニンゼリ
錠劑 一日量十大人 .80 .75 1.35 ゼリ .20 .50 1.00 2.00
株式會社 藤澤友吉商店

10―イ
味の素 아지노모도 (登錄商標)
食慾增進의 香秋佳節! 新鮮한味覺은 아지노모도로!

李王家御用達 味の素本舖 株式會社 鈴木商店

日活映畫 十一日より三日間 晝一時・夜六時より 寶塚少女歌劇 大公演 寶塚少女歌劇をお招きして大好評の前奏曲 1,風呂屋の樂隊 2,青春の版 3,新作の角力 4,最後の日 5,夜の火 入場料 一圓五十錢均一 稅共 黃金座

松竹映畫 長期上映時間表(9日至15日) 桑の實は紅い 10・20―11・43 ニュース 11・46―12・13 3・15―3・42 6・50―7・17 映畫月報 四人の復讐 12・15―1・39 3・44―5・08 7・20―8・44 桑の實は紅い 1・49―3・12 5・13―6・36 8・49―10・13 明治座

新興 京劇 狂戀女師匠 愛情一筋道 大衆料 三十錢

10月9日より上映時間表(早朝割引) 赤ちゃん教育 10・50 2・45 6・40 地中海(豫告篇) 12・35 4・30 8・30 東寶映畫(豫告篇) ニュース 12・45 4・40 8・40 女の教室(中後篇) 1・00 4・55 8・55 次週上映 地中海・東京ブルース 若草東寶映畫劇場

長期上映時間表(9日至13日) 花ある雜草 11・00―12・13 ニュース 12・18―12・36 3・39―3・57 7・10―7・28 當り屋勘太 12・39―2・11 4・00―5・32 7・31―9・03 花ある雜草 2・21―3・34 5・37―6・50 9・08―10・21 大陸劇場

第一劇場 漫笑座 對話漫談에名콤비 孫一平、金元浩 出演 漫談、才談、談話、漫談 流行歌、聲帶描寫 動物音내才人 金永昌 出演 末完成交響樂 獨シネアリアンツ超特作 マルタ・エガート ハンス・ヤーレイ ルイゼ・ウルリツヒ 神馬レツクス コロムビア超特作 名馬レツクス主演 各社ニュース

十月十六日부터 演劇號 新作劇本發表週間! 多恨 朴順女 女史의 性格舍은 演技를 乞期待! YKH 스윙그・알뱀쏘 東洋의쌈리―템플 當年六歲少女歌姬 金吉子孃熱演 相對役 金順德孃 會寧劇場에서

新富座 十月十一日ヨリ 特選名畫週間 晝夜二回 一時七時十五分始映 ◇讀賣ニュース◇ ◇東寶映畫社特作 『ロッパの子守唄』 監督 齋藤寅次郎 主演 古川綠波 悅ちゃん ◇ワーナー社超特作 暗黑王マルコ ロイドベーコン エドワードGロビンソン ジエンブライアン ◇松竹京都特作 『天龍しぶき』 監督 岩田美二 主演 東郷秀雄 久松三津枝

東洋劇場 朝鮮聲樂研究會 秋季特別大公演 十月七日부터十一日間 唱劇 新作 春香傳 全幕 金容承 脚色 萬古不朽의名唱春香傳 朝鮮의自由 藝能을 研究會의자랑거리인 唱劇春香傳 더욱히새로脚色하여 七幕十六場으로된春香傳 朝鮮聲樂研究會가 慶劇家諸賢에게 드리는 新秋의 贈物이외다 次週上演 金容承 脚色 唱劇 沈淸傳 六幕九場 『特告』 여러분의絕對援助밋테 날노날노자라나는靑春座는 豪華船을 十六日로好況 裡에 지난 六日로 맛치고、장기동안西鮮地方巡演의길을떠나게되엿슴니다 安寧히게십시요 電話光 二一五四

桃花劇場 十月十二日ヨリ 晝夜二回 一時七時十五分 全勝キネマ社時代活劇 『曲斬退屈男』 監督 主演 ◇太陽商事社超特作 『養はれ者の幸福』 ◇新興キネマ現代劇 『結婚氣象台』 ◇コロムビア社超特作 『ワーテルロー』 カールグルーネ ルフレッド アルフラミ ペラ